MAISON RÉGIONALE
de L'ENVIRONNEMENT
et des SOLIDARITÉS

Rapport d'activités 2020

Sommaire

Rapport moral....3

Nature & développement durable....4

Nature en ville....4
Agriculture urbaine....5
Événements « DD »....6
Actions éducatives....8

Énergie, climat & déchets....10

Espace Info Énergie....10
Repair Café....12
Défis écocitoyens....14
Animations climat & transition....16

Connaissance & culture de la transition....18

Ressources documentaires....18
Regards d'experts....20
Animation du centre de documentation....21
Imaginaires de la transition....23

Citoyenneté & Solidarités....24

Animation du réseau....24
Point d'Information sur la Vie Associative (PIVA)....25
Service civique volontaire....27
Jeunes et citoyenneté active....29
MutuaRézo / SISSA....31

Fonctions supports....32

Déménagement et organisation du tiers-lieu....32
Services mutualisés aux associations....33
Communication....34
Administration et comptabilité....35

Rapport social....36

Composition de l'équipe permanente....36
Stages et service civique volontaire....37
Formations....37
Conseil d'administration....38

Associations membres....39

Rapport moral

Présenté lors de l'Assemblée Générale

L'année 2020 restera dans l'Histoire comme l'année de l'apparition et la diffusion mondiale du COVID ; avec toutes les conséquences sanitaires qui touchent la vie humaine.

Dans l'histoire de la MRES, 2020 est aussi l'année de son déménagement, et de son installation dans les locaux du 3-5 rue Jules de Vicq.

Même si la décision a été largement partagée et validée collectivement, quitter le 23 de la rue Gosselet a marqué la fin d'une période. Au 23 de la rue Gosselet, ça a été le début de la reconnaissance des associations comme acteurs des politiques publiques, ça a été la prise de conscience des décideurs de la fragilité de la planète, de la finitude des ressources.

Les associations ont trouvé leur place pour faire de la pédagogie, de la sensibilisation, pour que chacun dans son quotidien s'applique à rendre notre monde toujours vivable. Quitter le 23 rue Gosselet, et vider l'intégralité de ses 2500m2 a été un grand moment dans la vie de la Maison. Il a fallu trier, jeter, mais ne rien oublier de l'essentiel. Ne nous voilons pas la face, il y eut quelques larmes, quelques regrets mais plein d'espoirs dans l'avenir dans les nouveaux locaux. Au 5 rue Jules de Vicq, les associations ont pris un peu de temps pour trouver leur place, pour se repérer et utiliser les équipements mutualisés pour poursuivre les actions

Dès le 6 janvier, les associations hébergées étaient arrivées et installées. À la mi février, toutes les assos pouvaient se réunir dans les salles de réunion. Le 1er confinement du 17 mars a coupé court à ce bel élan. Et il a fallu s'adapter.

Le télétravail, les réunions en visio ont permis de continuer à travailler, à avoir des réunions de bureau, de CA ; au début on a trouvé ça bien, on n'avait pas de déplacements inutiles, on pouvait rester en chaussons, on pouvait même manger quand ça durait un peu trop longtemps ; d'autant plus que cette situation a multiplié les réunions. Saluons d'ailleurs l'équipe qui a continué à bosser dans des conditions compliquées et saluons bien bas les administrateurs bénévoles qui ont toujours répondu présent.

Mais aujourd'hui, on doit s'interroger sur ce que produit cette situation. On a un peu l'impression qu'au niveau de l'État, des collectivités, il y a un peu moins de décisions partagées, que les échanges sont moins « riches » et que les réponses semblent plus personnelles. Soyons vigilants à maintenir une démocratie participative vivante, cela nous semble un enjeu au sortir de ces confinements successifs.

2020 a vraiment été une année particulière pour le monde entier et pour la Mres...

Mais nous sommes persuadés que nous avons toute notre place dans la situation actuelle.

Le monde a besoin d'humanisme, de solidarité, de nature, de préservation des ressources naturelles, c'est ce que nous défendons depuis notre création avec le formidable réseau associatif qui est le nôtre. Et c'est aujourd'hui ce qu'attendent les habitants de nos villes, de notre région. Ils comptent sur nous et nous ferons tout notre possible pour, collectivement, répondre à leurs attentes.

Philippe Pary et Ginette Verbrugghe

Nature & développement durable

Nature en ville

Cette activité se déploie selon trois axes : conseil & qualification, apport de ressources et coordination de temps forts. Tournées vers l'extérieur, les actions ont subi de plein fouet la crise sanitaire, exigeant adaptations ou reports. La période a cependant permis de réaliser la refonte du site naturealille.org

1380 abonnés à la page facebook, 96 publications

8 lettres d'information, 446 destinataires

Cycles de connaissances

La MRES a développé un second cycle de connaissances dans le cadre de la démarche « ABC » de la MEL, en complément du cycle existant « Jardiner au naturel » proposé à Lille (11 matinées). Ces cycles accueillent un public divers : étudiants, actifs, retraités.

Accueillir la biodiversité chez soi

Ce cycle invite à mieux comprendre le vivant et à se familiariser avec les bonnes pratiques à adopter, pour favoriser et préserver la biodiversité. 9 matinées ont été programmées de mars à décembre, à raison d'un samedi matin par mois de 10h à 12h à la Maison des associations de Tourcoing avec un partenaire expert. La conférence de lancement « La nature au pas de ma porte : que nous raconte la faune sauvage qui nous entoure ? » et 5 des 8 rendez-vous initialement prévus ont pu se tenir.

MARS | La nature au pas de ma porte

Conférence inaugurale du GON

JUIN | Creuser une mare

Les Blongios

JUILLET | Planter, entretenir des arbres fruitiers

Les Planteurs volontaires

SEPTEMBRE | Semer une prairie fleurie

Nord Nature Chico Mendès

OCTOBRE | Planter une haie champêtre

Les Planteurs volontaires

OCTOBRE | Accueillir les insectes pollinisateurs

GON

85 personnes inscrites aux cycles de Lille et Tourcoing

20 matinées avec 8 à 25 participants par séance en moyenne

Fête de la nature

L'événement qui aurait dû avoir lieu à Lille et Lomme les 23 et 24 mai a été reporté au 10 et 11 octobre. Co-organisateurs, partenaires et participants se sont tous réjouis que l'édition 2020 ait pu se tenir et trouver son public, malgré le report à l'automne, le passage en zone rouge de la MEL deux jours avant l'évènement et une communication très tardive au regard des incertitudes. Le site du Grand Carré est particulièrement bien adapté à la Fête de la Nature. La fréquentation s'est répartie tout au long de l'après-midi évitant les pics d'affluence que l'on rencontre plus souvent en mai.

634 participants, 19 partenaires

1 cœur de fête, 2 conférences, 13 animations

Pour la LPO Nord, grosse satisfaction d'avoir participé à cette manifestation. Merci pour l'organisation et la qualité de nos échanges lors de la préparation… Nous avons apprécié l'accueil sympathique des bénévoles, le cadre et les installations étaient bien (bémol sur l'absence de sanitaires peut-être). Le public était varié et semble avoir apprécié de nous rencontrer, les échanges étaient divers… Ne nous oubliez pas lors de la prochaine manifestation !

Agriculture urbaine

La MRES coordonne un programme d'animations sur la ferme urbaine à la Gare Saint Sauveur depuis sa création, de mai à juillet et de septembre à novembre. Ce programme est destiné au jeune public (mercredi après-midi) et à un public adulte (samedi après-midi).

En 2020, les axes d'animation ont été les suivants : Terre nourricière, Potager et biodiversité, Plantes médicinales pour une utilisation cosmétique, Nature urbaine & friche, Créativité (teinture, tissage, création de papier…), Sciences participatives (suivi photographique, relevé botanique).

29 animations jeune public

22 animations destinées aux accueils de loisirs en juillet-août

7 animations en septembre-octobre

16 animations grand public

9 animations en juillet-août

7 animations en septembre-octobre

COVID19

La participation à la manifestation Lille aux jardins a été annulée. Les mesures sanitaires mises en place n'ont pas nui à la Fête de la nature mais ont mobilisé davantage de moyens humains notamment sur le cœur de fête pour garantir leur respect. Le second confinement a contraint à annuler 4 matinées du cycle Jardiner au naturel et à en reporter 3 du cycle biodiversité en 2021.

La MRES a apporté un fort appui à la programmation « Voyage, Voyages » de la ville de Lille avec l'élaboration et l'envoi d'un questionnaire à 45 partenaires ciblés pour connaître leurs disponibilité et propositions pour la période du 6 juillet au 22 août. Un tableau de synthèse a été transmis à la direction Nature en ville. La MRES a également proposé des animations autour des sciences participatives en partenariat avec Nord Nature Chico Mendès. Un aspect bénéfique a été de donner accès aux ateliers de la ferme urbaine aux enfants fréquentant les ALSH durant l'été.

31 partenaires Nature en ville & Agriculture urbaine, dont 10 associations membres de la MRES

AJOnc, Les Amis du rucher école, Le Cirque du Bout du Monde, La Corde raide, CPIE Chaîne des terrils, Conteuse, Cultiver la santé, Des gens qui sèment - ilôt 26, Des Jardins et des Hommes, Du vent dans les mots, Les Écoute-Lire de Mado, GON, Générations Futures, Le Jardin des Plantes (Ville de Lille), Lille3000, Lisières, LPO Nord, La Maison du Jardin, Nord Nature Chico Mendès, L'Observatoire régional de la biodiversité, Paroles d'habitants, Le Pas de Côté, Les P'tites Fioles, Pois de Saveurs, Robin des Bio et Assia, Se-Nourrir, Sens du Goût, Les Z'Arts Recycleurs.

DREAL, MEL, Ville de Lille.

Événements « DD »

Semaine pour les alternatives aux pesticides

L'événement prévu du 20 mars au 1er avril a été annulé. Il n'en a pas moins été préparé et coordonné par la MRES. **12 rendez-vous auraient dû se tenir** : une conférence avec le député européen Eric Andrieu, un troc de plantes et graines, cinq ateliers, une permanence de compostage, un rallye familial, un ciné-débat, un apéro-discussion et une exposition photo.

Parking Day

La MRES a participé avec une quinzaine de structures, le samedi 19 septembre, au temps fort Parking Day / Rue aux enfants coordonné par Interphaz. Cet événement vise à transformer l'usage d'une rue et d'aires de stationnement le le temps d'un après-midi, pour sensibiliser aux mobilités durables et proposer des activités pratiques et ludiques. La MRES animait la grainothèque mobile et un atelier de gravure.

Ce fut l'occasion de tester un événement ouvert au public en extérieur, première occasion depuis le déconfinement.

Dernière fête avant la fin du monde

Initialement prévu en juin, l'événement a été adapté et organisé du 2 au 4 octobre à la Gare Saint Sauveur à Lille. La Fête de l'Environnement et des Solidarités a changé de nom pour mettre l'accent sur l'urgence écologique, se mettant ainsi au diapason des alertes scientifiques et des mobilisations citoyennes croissantes, sans perdre le sens de l'humour et en référence à des appellations connues du public. Elle continue à mettre en lumière le réseau associatif de la MRES. Durant cet événement ponctuel et festif, elle sensibilise le grand public aux enjeux de la transition écologique en proposant divertissement, réflexions et pratiques au travers d'ateliers, rencontres, débats, spectacles, concerts…

750 visiteurs (jauge contrainte, avis de tempête)

3000 programmes diffusés

1 site web, 12 événements facebook

20 d'heures d'événements

1 soirée d'ouverture, 1 conférence immersion, 4 temps d'échanges, 2 concerts, 2 ciné-débats, 1 rencontre d'auteur, 2 intermèdes musicaux, 1 temps de contes

L'avis de tempête le dimanche après-midi a entraîné l'annulation des ateliers qui devaient se tenir sous tonnelles en extérieur, ce qui a considérablement réduit la fréquentation.

dernierefete.org

« Merci d'avoir organisé cet événement, cela fait du bien en ce moment de voir les choses différemment. Nous avons trouvé les échanges d'une grande qualité. »

Une spectatrice de la conférence de Luc Schuiten

COVID19

Pour cette édition, tous les rendez-vous étaient proposés au mieux en demi-jauge et sur inscription, avec port du masque obligatoire et gel hydroalcoolique à disposition. Les horaires d'accueil adaptés aux circonstances de la Gare Saint Sauveur (22h au lieu de minuit) ont fait revoir le format des soirées, pour programmer un concert par soirée sur les deux initialement prévus, avec une jauge fortement contrainte.

24 partenaires dont 13 associations membres

AFEV, AJOnc, ADAV, Les Alchimistes, Les Amis du Monde diplomatique, ANV-Cop 21, Attac-Métropole, Les Blongios, Citiz, La Cloche, Colères du Présent, Collectif Renard, Comment ça vrac, La Confédération Paysanne, La Consigne, Cultiver la santé, Des Jardins et des Hommes, E-Graine, Générations Futures, Greenpeace, In Illo Tempore, Interphaz, Koan, La Maison du Jardin, Le Méliès, Philofil, Pypo Production, Récréations urbaines, Robin des bio, Se-Nourrir, SEED, Vegetal City, Virage Énergie, Wellouej.

Lille 3000, Ademe, Conseil régional Hauts-de-France, Conseil départemental du Nord, MEL, Ville de Lille.

Actions éducatives

Stages « DD »

La MRES coordonne un programme d'activités pour les enfants qui fréquentent les accueils d'été de la Ville de Lille. La MRES accompagne la Direction des actions éducatives (DAE) dans la mise en place d'une partie des stages d'été « développement durable ». Il s'agit de construire le contenu de 3 stages avec les associations intervenantes et les animateurs concernés de la Ville. 13 structures mobilisables et 6 grands thèmes ont ainsi été proposés.

Nature sauvage

Exploration des espaces nature à proximité par Nord Nature Chico Mendès

Du 6 au 10 juillet
ACM Boufflers

DIY zéro déchet

Ateliers de découverte et création par La Maison du Jardin

Du 10 au 14 août
ACM Briand

La nature en jeu

Découverte nature grâce aux jeux par le Centre d'Éducation Nature du Houtland

Du 20 au 24 août
ACM Dupleix
Parc des Dondaines

10 partenaires des actions éducatives, dont 6 associations membres

ADAV, AJonc, Centre d'Éducation Nature du Houtland, Les Électrons libres, La Fabrique, Les Jantes du Nord, Lille Sud Insertion, La Maison du Jardin, Nord Nature Chico Mendès.

Ville de Lille.

Écoles vertes

Depuis 2019, la MRES accompagne la DAE pour le dispositif lillois « écoles vertes » et conçoit une progression pédagogique avec les acteurs associatifs mobilisés sur les thématiques de travail retenues. La MRES a ainsi travaillé avec trois écoles de la ville. Le confinement et la crise sanitaire ont altéré le programme, avec deux reports d'année du fait de la saisonnalité de certaines actions.

Projet mobilité

École maternelle la briqueterie

Avec l'ADAV, Les jantes du Nord, Lille Sud Insertion et La Fabrique

Septembre-Décembre

Rencontres avec les parents et enseignants.

Participation des classes au challenge de l'écomobilité scolaire .

Parcours de motricité et maniabilité.

Atelier de réparation parents-enfants.

Groupe de travail pour la mise en place d'un pédibus.

Conception d'une communication.

École à énergie positive

École élémentaire Viala

Avec Les électrons libres et l'Espace Info Énergie

Novembre-avril

Ce projet pédagogique proposé à 2 classes de cycle 3 comprenait 3 animations pour chacune des classes.

Prévu de la fin novembre à la mi-avril il n'a pas pu être mené ni reporté pour plusieurs motifs (arrêts maladie, confinement, protocole sanitaire contraignant, dépendance à la saison de chauffe).

Zoom sur la mare

École maternelle Roland

Avec Nord Nature Chico Mendès et les AJonc

Mai-juillet

Dans la continuité du projet pédagogique « Hors les murs » qui vise à disposer d'un espace de nature pour faire l'école dehors une fois/sem., 6 animations étaient prévues.

Elles permettaient d'associer davantage les parents et d'investir le jardin partagé voisin « Le pré Muché ».

Le projet a été reporté à cause du confinement au printemps et par impossibilité d'exploiter la mare en automne et hiver.

Énergie, climat & déchets

Espace Info Énergie

Les conseillers de l'Espace Info Énergie fournissent des conseils neutres et gratuits aux particuliers sur la maîtrise de l'énergie dans leurs logements. Ils proposent des conseils techniques personnalisés sur la rénovation thermique du logement (travaux, équipements) ; des informations sur les aides financières (rénovation, énergies renouvelables) ; des animations sur les territoires : ateliers pratiques, présence sur les salons, accompagnement des communes...

L'impact de la crise sanitaire s'est traduit par une forte baisse des contacts durant le premier confinement, qui ne s'est pas vérifié avec le second, au contraire. Avec l'habitude prise au printemps, il a été plus aisé de tenir des rendez-vous en distanciel dès octobre. Le lancement de MaPrimeRenov' a généré un très grand nombre d'appels à l'automne. Cela s'est vérifié dans une moindre mesure pour le territoire lillois, ce qui s'explique par le non référencement de la MRES sur la plateforme nationale FAIRE (sauf pour Lomme et Hellemmes). **Malgré la crise sanitaire, le nombre de contacts a ainsi continué sa progression en 2020**. Chaque conseiller aura traité au 30 novembre plus de demandes que sur l'année entière 2019 (et 2018). Enfin l'année 2020 a été marquée par un changement de marque (FAIRE), le dispositif MaPrimeRénov' et en particulier par la préparation du programme SARE qui modifie fortement les modalités de fonctionnement et de financement en 2021.

Territoire des Weppes

24 communes, 73 481 hab.*

78 % des ménages sont des propriétaires occupants (50 % à La Bassée).*

325 demandes traitées pour le territoire, dont 144 demandes lors de 69 permanences dans 6 lieux différents.

+ 54 % par rapport à 2019.

1 714 016 € = chiffre d'affaires estimé, généré en travaux par le conseil EIE. **

16 animations, 173 personnes sensibilisées.

Lille, Lomme, Hellemmes

3 communes, 233 897 hab.*

28 % des ménages sont des propriétaires occupants.*

234 demandes traitées pour le territoire, dont 34 personnes lors de 26 permanences dans 3 lieux différents.

+ 9,5 % par rapport à 2019.

1 600 094 € = chiffre d'affaires estimé, généré en travaux par le conseil EIE **

27 animations, 175 personnes sensibilisées.

Territoire Est

14 communes, 109 200 hab.*

75 % des ménages sont des propriétaires occupants (40 % à Villeneuve d'Ascq).*

278 demandes traitées pour le territoire, dont 65 personnes lors de 22 permanences dans 4 lieux différents.

+ 11,5 % par rapport à 2019.

1 843 474 € = chiffre d'affaires estimé, généré en travaux par le conseil EIE **

27 animations, 185 personnes sensibilisées.

** Statistiques INSEE 2014*
*** Calcul des retombées économiques de l'EIE : nbre contacts x 63,5% des ménages ayant engagés travaux (taux régional) x 59,2% lié à la contribution de l'EIE (taux régional) x 13775 € de travaux réalisés (moy. Régionale). Sur l'ensemble des demandes traitées par le conseiller référent des Weppes, tous territoires confondus.*

996 demandes traitées par l'Espace FAIRE / EIE de la MRES

61% en rendez-vous individuels

4 873 000 € de chiffre d'affaires généré en travaux.

Le bilan complet 2020 de l'Espace Info Énergie – Espace FAIRE est disponible sur demande (24 pages)

COVID19

Un grand nombre d'animations et d'événements ont dû être annulés ou reportés. En contrepartie, les conseillers Info Énergie de la MRES ont créé et animé des webinaires, conçu des tutoriels et vidéos, révisé la rubrique Espace Info Énergie du site web de la MRES en étoffant la page ressources, ceci avec l'appui des fonctions support de la MRES.

LES TUTOS DE LA MRES

Purger sans peine ses radiateurs

Energie

L'automne s'installe et vous pensez à remettre prochainement le chauffage dans la maison. Au préalable, c'est l'occasion - si votre installation n'est pas équipée de purge automatique – de purger vos radiateurs (uniquement radiateurs hydrauliques).
#économie #énergie #écogeste

En quoi ça consiste ?

Vous avez peut être remarqué durant l'hiver que votre installation de chauffage était bruyante et que les radiateurs ne chauffaient pas très bien.

Il se peut que ce soit dû à la présence de bulles d'air parasites dans votre réseau. La purge consiste à évacuer ces bulles d'air. Ainsi l'eau chaude circulera mieux dans votre réseau et vos radiateurs chaufferont davantage.

Matériel nécessaire :
- une clé à purge ou
- une clé à mollette ou
- un tournevis
- un vieux plaid/serpillère
- un petit récipient

Préparatifs

-Vérifier que la chaudière est éteinte et que les radiateurs ne sont pas chauds
- Ouvrez au maximum les vannes thermostatiques
- Commencez par les radiateurs du bas les plus proches de la chaudière

Étape 1 : Dévissage de la vis de purge

- Avec la clé ou le tournevis, désserez d'1/4 de tour la vis de purge qui se situe en haut du radiateur (à l'autre extrémité du robinet thermostatique) jusqu'à y faire couler un filet d'eau continu dans votre récipient.
- Si l'eau est chargée et marron, il faudra peut être prévoir un désembouage.
- Lorsque le filet d'eau s'écoule en continu revissez
- Vous pouvez réitérer l'exercice au niveau des autres radiateurs
- Remettez sur la position nominale vos robinets thermostatiques

Réalisée par l'espace info énergie

5 webinaires

Isolation des murs | Isolation toiture | Isolation combles | Ventilation | Ma Prime Rénov

3 tutoriels

Isoler son cumulus | Purgez sans peine vos radiateurs | Les petits entretiens ménagers

3 vidéos

Isoler son bas de porte | Isoler son cumulus | Régler la température de son cumulus

15 partenaires dont 1 association membre

Maison de l'Habitat Durable, Solis, Communes de Lomme et Hellemmes, Villes de Baisieux, Haubourdin La Bassée, Lezennes, Santes, Sainghin-en-Weppes, Villeneuve-d'Ascq, Wavrin.

ADEME, Conseil régional des Hauts-de-France, MEL.

Repair Café

Un Repair Café est un événement mensuel où des bénévoles aident des personnes à réparer leurs objets cassés ou en panne, dans une ambiance conviviale. La MRES anime un repair Café à Lille, accompagne des structures à la création ou l'animation des Repair Cafés, et joue un rôle prépondérant dans l'animation du réseau régional. En 2020, le travail de conseil et d'accompagnement à l'émergence sur la MEL et la région Hauts-de-France s'est maintenu en distanciel.

Repair café Lille

Avec le déménagement de la MRES, le Repair Café Lille a migré dans un nouveau lieu sur Lille Centre car à proximité immédiate de la nouvelle MRES se tient le Repair Café Fives. Il est maintenant hébergé par le Centre Social La Busette, rue Lefebvre, tous les 3èmes mercredis du mois. La crise sanitaire a fortement perturbé le Repair Café : arrêt de mars à août, en restriction sanitaire de septembre à octobre puis de nouveau à l'arrêt.

4 Repair Cafés réalisés

104 bénéficiaires (80 % sont lillois)

12 bénévoles en moyenne

108 objets examinés, 58 % réparés, soit 172 kg de déchets évités

Recruter des bénévoles

La MRES a cherché à recruter de nouveaux bénévoles pour les Repair Cafés Lillois, parmi un public-cible de jeunes et seniors, dans les associations de retraités et les écoles techniques. La crise sanitaire a donné un coup d'arrêt à des actions prévues avec Polytech Lille, Yncrea et Tipimi. La MRES a cependant participé à un événement de promotion du Repair Café de Lille Sud en septembre. Enfin des demandes de bénévoles ont été lancées sur des plateformes de bénévolats.

Animation et accompagnement (MEL, réseau régional)

Les 2 temps de rencontre du réseau sur les territoires n'ont pu avoir lieu du fait de la crise sanitaire. En compensation, une enquête a été menée auprès des Repair Cafés pour mesurer leur adaptation au premier confinement et aux mesures sanitaires. Une visioconférence a permis de réunir l'ensemble des Repair Cafés le 10 décembre.

Développement d'une plateforme numérique

Le comité technique s'est réuni à plusieurs reprises au second semestre et a choisi le développeur de la plateforme numérique, toujours sur la base du travail effectué par l'agence « Commune Idée ». En septembre 2020, le réseau des Repair Cafés bretons piloté par COBEN a rejoint la démarche suite à plusieurs réunions en distanciel. La plateforme numérique hébergera des rubriques communes et d'autres propres à chaque réseau.

Cartographie et diagnostic des Repair Cafés

Le travail de veille effectué par la MRES a permis une mise à jour de la carte régionale des Repair Cafés en Hauts-de-France en 2020, ajoutant 10 nouveaux Repair Cafés pour un total de 89 et actualisant les informations sur les Repair Cafés existants. La MRES a réalisé pour l'ADEME un diagnostic régional pour observer la répartition par territoire, les accompagnements, évolutions des Repair Cafés de la région, afin de nourrir une stratégie pour densifier les Repair Cafés en Hauts-de-France.

89 Repair Cafés (89 % versant Nord)

Forte évolution à la hausse depuis 2017, avant la crise sanitaire.

6 zones principales : métropole lilloise, dunkerquois, boulonnais, bassin minier, valenciennois, où des acteurs favorisent l'émergence de Repair Cafés.

2 ateliers de montées en compétences

14 territoires engagés dans des PCAET repérés et contactés

4711 abonnés à la page facebook

2 ateliers d'échanges de compétences entre bénévoles*

17 conseils et aides à de futurs porteurs de Repair Cafés**

2 ateliers ponctuels pour le conseil départemental du Nord

* Réparation informatique (février) ; réalisation collective d'une alimentation régulée (mars).

** Rendez-vous en présentiel ou en distanciel à Comines, Faches-Thumesnil, Godewaersvelde, Liévin, Lille-Fives, Association France Handicap, Maubeuge…

Guide « Créer un Repair Café »

Sous l'égide du réseau régional des Repair Cafés Hauts-de-France, la MRES a coordonné la réalisation d'un guide pour faciliter la création d'un Repair Café. Il s'adresse à toute personne ou collectif souhaitant créer un Repair Café et il met en avant les clés pour bien le démarrer : les points importants, les différentes étapes et les ressources disponibles.

Ce guide est le fruit de la réflexion et l'expérience de Repair Cafés des Hauts-de-France eux-mêmes passés par cette étape et qui apportent régulièrement des conseils à ceux qui se lancent.

La crise sanitaire a fortement perturbé les Repair Cafés qui supposent beaucoup de manipulation et de proximité : impossibilité de se réunir en présentiel, de tenir des ateliers ou alors avec de grosses contraintes ; nombre limité de personnes, désinfection des outils et supports en sus du gel et des masques, inscriptions, couvre-feu, etc.

COVID19

Certains Repair Cafés n'ont pas ré-ouvert depuis mars, d'autres en création ont préféré reporter leur ouverture. L'accompagnement à l'émergence des Repair Cafés Bois-Blancs et Lambersart a été perturbé. Malgré le confinement, le lien avec les bénévoles du Repair Café a été entretenu : échanges par mails, mise en place d'une messagerie instantanée, apéros visio... La MRES a aussi voulu garder le lien avec le public en proposant des conseils de réparation via mail, messenger ou visio. Cela demeurait très compliqué par manque d'outils, par la difficulté à faire le bon diagnostic à distance, à cause de l'isolement des demandeurs. Au final, 3 appareils sur 11 essais ont abouti à une réparation.

Défis écocitoyens

Familles zéro déchet

Le Défi Familles Zéro Déchet est l'un des défis écocitoyens proposés par la MRES. Pour s'impliquer concrètement pour le climat et la sobriété, le principe est simple : avec des amis, collègues ou voisins, des citoyens font le pari de réduire leur production de déchets. L'objectif de diminution peut aller de 10 à 25 % (pour les déchets non recyclables, le gaspillage alimentaire, les déchets recyclables et le verre).

Le défi se déroule pendant plusieurs mois. Il est ponctué de formations, d'événements festifs et conviviaux, d'ateliers et de réunions d'équipe. La plateforme DECLICS (CLER) est utilisée comme interface, avec notamment la mise à disposition de ressources et la gestion des données issues des pesées de déchets.

C.C Sud Artois
52 foyers, 10 équipes
2019-2020

Mi-parcours le 11 janvier et clôture le 11 avril.

3571 kg de déchets évités :

Non recyclables -22%
Gaspillage alimentaire -36%
Recyclable -35 %
Verre -17 %

29 communes

C.A Lens Liévin
260 foyers, 37 équipes
2020-2021

Recrutement des foyers du 14 septembre au 4 octobre.

Lancement initial du défi prévu en septembre, reporté au 20 novembre, diffusé et enregistré sur Youtube : 121 participants et 150 vues supplémentaires.

31 communes

Pévèle Carembault
300 foyers, 42 équipes
2020-2021

Recrutement des foyers du 14 septembre au 4 octobre.

Lancement initial du défi prévu en avril, report au 7 novembre en live sur Youtube : 216 participants, 1688 vues au total.

35 communes

652 foyers participants aux défis

1 chaîne Youtube, 205 vidéos

3 tutoriels réalisés, 37 animations

2 interventions de promotion *

* Le 1er octobre lors de la journée dédiée à la mobilisation citoyenne dans les PCAET organisée à Amiens par la Région Hauts-de-France (34 inscrits). Le 24 novembre dans le cadre du Labo du CERDD « Des territoires (vraiment) participatifs pour des transitions (vraiment) puissantes ! »

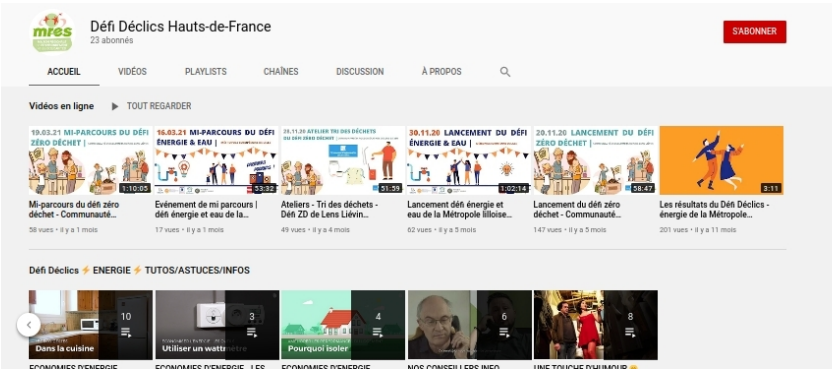

Une chaîne Youtube DECLICS Hauts-de-France a été créée pour outiller les participants et marquer les étapes clés des défis. Elle rassemble des vidéos de diverses sources avec des contenus complémentaires : tutoriels, astuces & infos (121), événements locaux (6), présentation des défis (7), idée d'animation d'équipe (3), vidéos pour enfants (68). Elle ont été relayées dans les lettres d'info et sur facebook.

Défi énergie et eau

La MRES a accompagné 561 personnes du territoire de la Métropole Européenne de Lille pour la 5ème édition du défi énergie et eau. Le but de ce dispositif est de mobiliser la population de façon concrète, efficace et conviviale dans la lutte contre les émissions de gaz à effet de serre et la réduction des consommations d'eau et d'énergie à la maison.

Le principe est simple : des familles se regroupent en équipe et font le pari d'atteindre au moins 8% d'économies d'énergie et d'eau par rapport à l'hiver précédent. Ces familles bénéficient d'un kit participant, d'astuces et de conseils professionnels, d'ateliers théoriques et/ou pratiques et d'événements festifs durant tout le défi. Elles relèvent sur une plateforme numérique leurs consommations (chauffage, eau, électricité) et peuvent ainsi constater leurs progrès.

43 % des participants ont fait au moins 2 relevés d'index

1 événement de lancement : festif, convivial et familial

768 m³ d'au économisés
12,2 % d'économie d'eau en moyenne

197688 Kwh économisés
9,9 % d'économie d'énergie en moyenne

21018 euros économisés
113 €/ foyer en moyenne

186 foyers inscrits soit 561 personnes

28 équipes

28 capitaines formés

142 kits distribués

34 communes

54 ateliers proposés aux participants

Promotion et régionalisation des défis écocitoyens

En 2020, la MRES a poursuivi la promotion du dispositif des défis écocitoyens à l'échelle de la région Hauts-de-France, depuis l'accompagnement jusqu'à l'animation.

14 Territoires contactés par mail

Défis écocitoyens 2019-2020 animé par la MRES

Défis écocitoyens antérieurs animés par la MRES

5 Rendez-vous individuel

2 Rencontres régionales

Un guide pour la mise en place d'un défi écocitoyen a été rédigé et diffusé.

Avec les mesures sanitaires, la MRES s'est adaptée pour accompagner les participants en proposant des alternatives : rencontres digitales, rendez-vous en visio, animation renforcée des réseaux sociaux, création et diffusion de tutoriels sous forme de fiches pratiques téléchargeables ou vidéos (petits bricolages, écogestes). La promotion du défi a été affectée. Deux interventions n'ont pu se tenir suite à l'annulation d'événements : le 22 septembre dans le cadre du séminaire territoire en transition (CERDD, prévu à Amiens) ; le 3 novembre pour la journée Régionale des PCAET 2020 (CR Hauts-de-France, prévue à Arras).

51 partenaires du Repair Café et des défis écocitoyens

Activ'cités, ADIL 59, Les Anges gardins, association Ahvenir, AIR, APES, Centre Régional des Arts du Cirque de Lomme, CERDD, CLCV, CLER, COBEN, Comitonne, CPIE Chaînes des Terrils, Don de Soie, Collectif Pévèle Carembault Zéro Déchet et Développement Durable, E-graine Hauts-de-France, Environnement Conseil, ILÉO, Idées ZD, Jardin Nature Environnement, Ligue d'impro de Marcq en Baroeul, MACIF, Maison des associations de Tourcoing, Maison de l'Habitat Durable, Mamzelle Fil, Nature Résiliente, Nos jardins de Campagne, Page, Pévèle Carembault Zéro Déchet, Recup'Tri, Renart'Pâle, Les Repair Cafés des Hauts-de-France, Tipimi, SMAV, Vestali, Véolia, Ville de Leers, Ville de Lezennes, Ville de Lomme, Ville de Croix, Ville de Linselles, Ville de Quesnoy-sur-Deûle.

ADEME, Conseil régional des Hauts-de-France, Conseil départemental du Nord, Communauté d'agglo Lens-Liévin, Communauté de communes Pévèle Carembault, Communauté de communes Sud Artois, Métropole européenne de Lille, Ville de Lille, MAIF.

Animations climat & transition

La MRES a proposé des accompagnements et animations sur les thèmes du changement climatique et de la transition écologique. Trois types d'interventions caractérisent cette action qui a été affectée par des annulations d'événements en 2020 :

- des animations interactives en direction du grand public et des publics relais ;
- des temps de qualification auprès de publics relais et professionnels (animateurs, chargés de mission, jeunes en service civique, bénévoles associatifs) ;
- une programmation spéciale et culturelle.

La MRES a également participé à la co-construction d'un programme d'accompagnement de citoyens ambassadeurs à la MEL.

POUR UNE POIGNÉE DE DEGRÉS

La Médiathèque Andrée Chedid de Tourcoing a accueilli l'exposition Pour une poignée de degrés du 17 au 30 septembre.

Les médiateurs ont été formé à l'animation de l'exposition et ont pu ainsi accompagner des classes de primaire durant une semaine.

4 animations grand public

Pour une poignée de degrés (3)

Frise des transitions (1 au lieu des 6 prévues)

Un apéro-transition et une balade urbaine annulés

512 personnes touchées, dont 207 sont des publics relais

7 temps de qualification

Changement climatique, comprendre pour agir (3 journées au lieu des 5 prévues)

Changement climatique et justice sociale (1 journée en webinaire)

Économie circulaire (2 webinaires, 2x2h)

Développement des projets photovoltaïques citoyens (2h)

4 rendez-vous culturels

Soirée « Investissez dans la transition » autour du documentaire « Sacré village »

Débat « Enfin la fin du monde ; place à l'utopie ! »

Ciné-conférence « I can't breathe, chronique filmique de fin du monde »

Conférence-immersion Cité végétale

Quand elles n'ont pas pu se tenir comme prévu, les interventions ont été reportées, annulées ou adaptées à un format en ligne. Ainsi, les interventions prévues durant une semaine au Forum des sciences à Villeneuve-d'Ascq n'ont pu se tenir dans le cadre de la saison « Énergies collectives » déprogrammée en 2020.

COVID19

2 journées de qualification ont été annulées et une reportée en 2021. L'annulation des Journées du patrimoine a fait perdre de la visibilité aux temps prévus à Tourcoing. La Journée changement climatique et justice sociale prévue le 30 octobre dans le cadre de Festisol a été adaptée à un format distanciel sur une journée et reportée au 30 novembre.

23 partenaires dont 8 associations membres de la MRES

ADAV, Les Blongios, Citiz, CLCV, Colères du présent, Enercoop, Forum des sciences, Gecco, Lianes Coopération, Lille 3000, Médiathèque Andrée Chedid de Tourcoing, Les Recoupettes, Repair Café Lille, Saint-so Bazaar, Les Saprophytes, Solaire en Nord, Virage Énergie, VivaCités.

ADEME, Conseil régional Hauts-de France, MEL, Ville de Lille, Ville de Tourcoing.

Connaissance & culture de la transition

Ressources documentaires

Le « Centre de Doc » de la MRES propose un lieu unique regroupant une ressource pertinente et actualisée sur la transition écologique. Géré par des professionnels, le fonds documentaire s'adresse en particulier aux publics relais (bénévoles, salariés, indépendants) et également au grand public. Afin d'assurer la mise à disposition de la ressource, certaines missions de base restent inchangées :

Collecte et traitement documentaire : veille, acquisitions, abonnements, catalogage, indexation, désherbage, inventaire.

Services documentaires : veille et recherches documentaires, revue de presse, curation, édition et diffusion de bulletins de veille thématique.

Diffusion et promotion : accueil du public et de groupes, mise en relation, tables documentaires, promotion des services apportés.

Accueil et conseil personnalisé auprès des publics.

Accueil de groupes pour la présentation du fonds et d'outils pédagogiques.

Contributions au réseau documentaire régional RIVEdoc.

15300 références

382 comptes lecteurs

521 abonnés à la page Facebook

6000 vues de la veille en ligne*

400 articles relayés

20 newsletters envoyées

* 14 fils de veille documentaire numérique reconnus par la communauté Scoop it ! pour sa qualité.

4 nouveaux fils de veille ont été créés en 2020 :

- actus-environnement en Hauts-de-France ;
- enjeux climatiques en Hauts-de-France ;
- santé, environnement et société ;
- la méthanisation en question.

Dans le cadre du partenariat avec le CERDD, une recherche documentaire approfondie sur la neutralité carbone a été produite et diffusée début 2021. Deux recherches de ressources et outils sur la mode durable et la mobilité ont été réalisées pour les Ambassadeurs du développement durable.

L'année 2020 a été une année très particulière pour le Centre de Doc avec l'emménagement dans les nouveaux locaux au premier trimestre, suivi de la crise sanitaire et des périodes de confinement. Après 30 années passées dans la pittoresque bibliothèque universitaire de l'ancienne faculté de géologie, l'arrivée dans les nouveaux locaux a demandé plusieurs semaines de préparation (désherbage et mise en cartons) fin 2019. Le Centre de Doc a investi un nouveau lieu à aménager entièrement dans un espace contraint par de grandes baies vitrées, un sol sur deux niveaux et la présence de colonnes.

L'acquisition et le montage du mobilier nécessaire, ainsi que le remplissage des rayonnages avec la ressource ont demandé deux mois et demi d'installation, pour une ouverture début mars, rapidement contrariée par les mesures de confinement. Malgré la difficulté d'installation, le lieu a vite révélé son potentiel et s'avère confortable et attrayant. Le nouveau lieu est plus fonctionnel que l'ancien et le linéaire vitré donnant sur la rue le rend plus visible.

COVID19

Le Centre de Doc n'a pas connu un fonctionnement normal depuis son arrivée à Fives : fermeture totale ou partielle selon les directives sanitaires. La consultation sur place n'a pas été possible. Les contraintes sanitaires ont nécessité une adaptation permanente de l'accueil avec la mise en place d'un protocole d'accueil du public. Le maintien de l'ouverture adaptée a été privilégié dès que possible avec la mise en place d'un système « clique & rapplique » pour les emprunts et les retours. Les emprunteurs ont pu garder leurs emprunts pour une durée rallongée au regard des confinements successifs. L'outil de veille Scoop it ! a été un moyen de garder le lien à distance avec les usagers.

« Ce qui est agréable à la MRES sur l'aspect documentation, ce sont en premier, l'accueil et l'écoute. Grâce à vos conseils et le fond documentaire, vous arrivez à nous orienter, ce qui nous permet de correspondre à la demande et surtout à la tranche d'âge (très petits, petits, ados, familles). Le choix des ouvrages me permet de monter des animations, d'établir des fiches pédagogiques et d'être réactif lors d'une animation impromptue. » Christophe Louvet, Ville de Lille.

Regards d'experts

Le Centre de Doc de la MRES coordonne un cycle annuel de conférences à destination du grand public sur les grands enjeux de la transition écologique et énergétique. Chacune de ces conférences offre le regard d'un expert sur une problématique à fort enjeu citoyen. Chaque temps de conférence est travaillé en lien avec un partenaire associatif et donne lieu à l'élaboration d'un carnet de conférence comportant une bibliographie, distribué à chaque auditeur.

Pollution de l'air Notre santé en jeu

Suzanne Crumeyrolle, maître de conférence en physique (univ. de Lille) **et Pascal Coquerelle,** médecin et adhérent ADAV

10 septembre, MRES, Lille

60 personnes*

Ce que disent les oiseaux de l'état de la nature

Rudy Pischiutta, directeur du GON

13 octobre, MRES, Lille

28 octobre, médiathèque de Bailleul

60 personnes*

Nature en Hauts-de-France

Vianney Fouquet, observatoire régional de biodiversité

26 novembre, MRES, Lille

60 personnes*

* jauge pleine en raison des contraintes sanitaires

COVID19

Les deux confinements ont empêché la tenue d'une programmation plus dense. La conférence sur la sobriété numérique avec Eric Vidalenc a été reportée à sa demande pour permettre un échange en présentiel. Pour pouvoir organiser les conférences dans le respect du protocole sanitaire, il a fallu se tenir à une jauge de 60 personnes moyennant inscription préalable. La jauge a été atteinte à chaque fois grâce à une liste d'attente.

Animation du centre de documentation

L'animation du lieu permet d'entretenir et de renforcer le lien avec les lecteurs, d'en accueillir de nouveaux, et de recevoir un public intéressé par d'autres propositions que les ressources matérielles du fonds. Rencontres, ateliers, intermèdes culturels sont proposés régulièrement. Ces actions s'inscrivent dans les réseaux du livre et de la lecture publique du territoire, au travers de partenariats noués avec des éditeurs, libraires et bibliothèques publiques.

Après un début d'année marqué par l'emménagement et la crise sanitaire, le Centre de doc a proposé une soirée d'ouverture culturelle et festive le 11 septembre. Une centaine de personnes ont pu découvrir le lieu à cette occasion, ainsi que le regard sur le quartier de Fives du photographe Xavier Cauchy dont l'exposition de Photos de rue(s) s'est tenue du 10 septembre au 13 octobre.

Rencontres d'auteurs

Didier Tronchet pour Le Petit traité de vélosophie (BD)

Lundi 28 septembre, MRES, 60 personnes (jauge maximale atteinte)

Élise Thiébaut pour Mes ancêtres les Gauloises

Samedi 3 octobre, Gare Saint Sauveur, Lille, 50 personnes

Nuit des bibliothèques

Cet événement métropolitain s'est tenu le samedi 10 octobre en soirée, sous la thématique Afrique. Trois temps se sont succédés lors de cette soirée au Centre de doc :

- atelier de dessin animalier ;
- contes d'Afrique ;
- conférence « Afrique d'est en ouest ».

Les jauges contraintes ont été atteintes : 12 personnes pour l'atelier et 25 personnes pour les contes et la conférence.

Les deux confinements ont mis un coup d'arrêt aux soirées et rencontres prévues. Certains rendez-vous ont dû être déprogrammés (rencontres, ateliers), parfois à la demande des auteurs eux-mêmes, lassés des visioconférences. La plupart ont pu être reportés sur les mois où l'activité a repris de manière moins contrainte. Ils se sont alors déroulés sur inscription pour respecter les jauges liées aux mesures sanitaires. La Nuit des bibliothèques a nécessité une organisation des flux.

L'action grainothèque a été adaptée : impossibilité de tenir le traditionnel temps d'ouverture prévu durant la Semaine Pour les Alternatives aux Pesticides, annulée avec le premier confinement, elle a été valorisée durant d'autres temps (Fête de la nature…) et au fil de l'eau.

18 partenaires du Centre de doc dont 4 associations membres

ADAV (Centre de ressources sur l'écomobilité), Banta !, Librairie Bigle-Moi, La Chouette librairie, Canopé, Colères du présent, CERDD, GON, médiathèque municipale de Bailleul, Réseau des points d'information sur la vie associative (PIVA), Robin des Bio, La Petite Reine du Faubourg, Université de Lille.

ADEME, DRJSCS, Conseil régional Hauts-de-France, Métropole Européenne de Lille, Ville de Lille.

Imaginaires de la transition

Le programme Imaginaires de la transition aborde le changement climatique et la transition énergétique à travers le champ de la fiction, des arts visuels et des sciences humaines, selon trois missions : montrer, partager et former. Ce programme est co-porté avec l'association Virage Énergie.

La pertinence d'intégrer les imaginaires dans les activités de la MRES a été confirmée par l'intérêt pour le fonds fiction qui s'est vérifié à la veille des confinements.

La MRES a enrichi sa base de références, mis en ligne des guides de ressources, et participé au groupe de travail « Mise en récit de la transition » animé par le CERDD. Trois articles ont été rédigés pour la publication du CERDD « Repères sur la mise en récit(s) de vos projets de transitions » (parution en mars 2021).

Frise des transitions et jeu de l'empreinte carbone

La frise des transitions a été finalisée, livrée et testée. Il n'a pas été possible d'exploiter aussi souvent que prévu le grand format matériel mais une adaptation à des présentations en ligne a été conçue.

La conception du jeu de l'empreinte carbone a évolué et a donné lieu à la création d'un panneau spécifique ainsi qu'à la création de six portraits de personnages vivant dans six lieux différents : France, Chili, Togo, Dubaï, États-Unis, Chine.

Le travail a été poursuivi avec les artistes du studio Les canailles pour donner corps à ces personnages. La seconde partie du jeu est en cours de finalisation et prendra ainsi en compte des données actualisées sur le sujet, puisque 2020 a été une année très marquée par des productions nouvelles (« Inventons nos vies bas carbone », calculateur d'empreinte carbone soutenu par le Lab de l'Ademe renommé « Nos gestes climat » en 2021).

6 partenaires dont 1 association membre

Assises européennes de la transition énergétique, CERDD, Studio Les canailles, Virage Énergie.
ADEME, Conseil régional Hauts-de-France.

Citoyenneté & Solidarités

Animation du réseau

L'animation du réseau constitue un axe fondamental du projet associatif de la MRES. Afin de faciliter la vie et le développement des associations adhérentes, la MRES met en œuvre un ensemble de services, valorise les activités associatives et suscite des actions inter-associatives. Plusieurs commissions thématiques (« Animation réseau », « Maison », « Aménagement du territoire ») permettent de rassembler les associations membres pour collaborer sur le fonctionnement et sur des contributions inter-associatives. **Un livret sur le bénévolat a été réalisé avec 37 associations répondantes[1].**

Nouvelles adhésions

4 associations ont officiellement intégré le réseau lors de l'AG de septembre 2020.

Choisis ta Planète

Ligue de Protection des Oiseaux du Nord

Récréations Urbaines

Pévèle Carembault Zéro Déchet

Soutien et enquête

La MRES a sollicité ses membres pour mieux connaître l'impact de la crise sanitaire sur leurs activités et a assuré tout au long de la période un relais d'information pour aider les associations au quotidien : éditions de lettres d'info spéciales COVID, relais de communication sur les dispositifs d'aide et d'accompagnement, tenue de temps de qualification spécifiques.

60% des associations ont diminué significativement leurs activités, 30% les ont suspendues, 8% les ont augmentées.

2/3 des associations ayant suspendu leurs activités reposent uniquement sur le bénévolat.

28% ont recouru à de nouvelles actions et outils pour maintenir l'activité.

1 Associations valorisées dans le livret : 7 Lieux ; ADAV ; AFPS ; AJONC ; Les Amis de la Nature ; Les Amis de la Terre ; Les Anonymes TP ; Les Blongios ; Chtinux ; CLCV UD ; DEEP ; EDA ; FRCPM ; Générations Cobayes ; Générations Futures ; GON ; Les Jantes du Nord ; Des Jardins et des Hommes ; Lisière(s) ; LPO 59 ; Maillage ; Repair Café de la MRES ; Des Nattes Vertes ; Nord Nature Environnement ; OXFAM ; Les Planteurs Volontaires ; Pévèle Carembault Zéro Déchet ; Robin des Bio ; Terre de Liens Hauts-de-France ; UFC Que Choisir ; Vivacités Hauts-de-France ; Wasquehal en Transition.

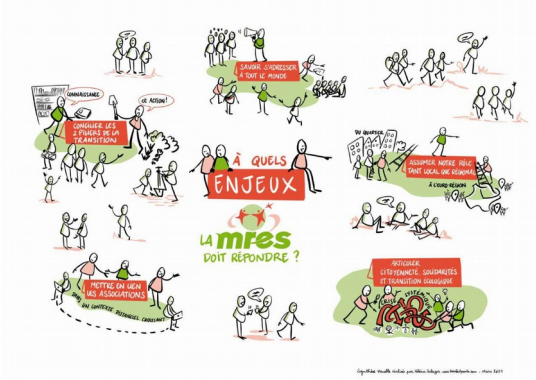

Au cours du dernier trimestre 2020, la MRES a mené un travail inter-associatif pour préparer le Plan Pluri Annuel d'Actions (PPA) 2021-2023 qui a été présenté et adopté lors de l'AG du 17 décembre 2020.

La commission Aménagement du Territoire a préparé une contribution inter-associative sur le thème de la méthanisation (livrable 2021).

Point d'Information sur la Vie Associative (PIVA)

À travers l'animation du Pôle Information Vie Associative, la MRES aide au développement de projets associatifs sur les thèmes de l'environnement et des solidarités. Elle outille et qualifie toute association demandeuse (dans et hors réseau) afin de faciliter son fonctionnement et le développement de ses activités. La MRES coordonne un programme de Temps de qualification à destination des associations et produit une veille documentaire « Vie Associative ».

Temps de qualification

Vie associative et travail	Numérique	Financement et gestion	Accueil et communication
Concevoir son projet associatif	Réduire son empreinte numérique	Comprendre et faire comprendre ses comptes	Mobiliser et accueillir de nouveaux bénévoles
Créer un emploi : comment faire ?	Faire ensemble à distance	Stratégie de mécénat et de financements privés	Connaître les différents espaces d'expression citoyenne
Quelles conditions de travail dans mon association ?	Animer un webinaire	Anticiper les problèmes de trésorerie	Concevoir sa stratégie de communication
Suivi du temps de travail : pourquoi et comment faire ?	Les bases du télétravail	FDVA, Kézako ?	S'approprier des nouveaux outils de communication

16 modules, 22 sessions, 14 sessions proposées à distance

171 personnes ont participé aux temps de qualification

PIVA & transition écologique

La MRES a contribué à la prise en compte de la transition écologique dans plusieurs dispositifs publics d'accompagnement à la vie associative (appel à projets FDVA Fonctionnement et Innovation, charte des engagements réciproques DREAL/Conseil régional en cours de finalisation) et comme un des axes prioritaires pour la vie associative. Par ailleurs, la MRES a contribué au groupe de travail « Amélioration des Pratiques Environnementales » mené par l'APES et à l'écriture d'un projet « Erasmus + ».

Dans un contexte d'urgence climatique et environnementale, la MRES a également souhaité outiller le réseau des PIVA pour aider les associations à s'emparer de ces sujets. Des journées de sensibilisation intitulées « La transition en actions » ont été conçues et proposées avec trois objectifs :

- ✔ renforcer les compétences et connaissances des enjeux environnementaux ;
- ✔ mettre à disposition les ressources et contacts qualifiés sur ces thèmes ;
- ✔ présenter des expériences et des projets de transition écologique et solidaire.

Deux thématiques ont été identifiées : Changement climatique / Eau et biodiversité. Chaque journée a été construite en partenariat avec un « PIVA + » identifié par la MRES et s'adressait des publics relais (associations, agents de collectivités). En raison des deux périodes de confinements, la 4ème journée de sensibilisation (Eau et biodiversité) n'a pas pu avoir lieu en 2020.

3 journées réalisées

Eau et biodiversité le 23 janvier à Ambricourt (62) ; Changement climatique le 11 février à Angres (62) et le 5 mars au Quesnoy (59).

53 personnes de 37 structures différentes ont participé à ces journées

26 partenaires dont 7 associations membres

À Petits Pas, AAE 62, APES, AYIN, La Boîte à Tout, Le Caféméléon, Chez Ma Tante, Le Collectif Parasites, Groupe Mares, Ecosophia, Entrelianes, Épicerie Solidaire d'Anzin, Le Germoir, GON, Lianes Coopération, Maillage, Maison Départementale des Sports (62), Noeux Environnement, STAJ Nord Artois, Terre de Sens, Tous acteurs de notre ville, La Verrière.

DRJSCS, Conseil régional Hauts-de-France, Conseil départemental du Nord, Ville de Lille

Service civique volontaire

Depuis 2015, la MRES porte un agrément régional de service civique, qu'elle met à disposition pour les associations adhérentes. Au-delà d'un service « administratif » rendu aux associations, le service civique est un réel outil d'animation de réseau, puisqu'il permet de mieux connaître la réalité des projets des associations et de créer des espaces de rencontres entre associations (ex : rencontre entre tuteurs) et entre volontaires.

Intermédiation

L'agrément collectif de la MRES permet aux associations membres de pouvoir accueillir des jeunes volontaires, d'être accompagnées dans la mission de tutorat, et de laisser la partie administrative à la charge de la MRES (gestion des contrats et de la plate-forme en ligne).

Tiers de confiance

La mission consiste à promouvoir le SCV, à informer, conseiller et aider, tant les jeunes que les associations à s'engager dans le SCV. À l'échelle de l'arrondissement de Lille, la MRES assure cette mission avec la Ligue de l'Enseignement.

En plus de l'accueil des volontaires en 2020, la MRES a préparé des recrutements du 1er semestre 2021 avec l'envoi d'une demande d'avenant à l'agrément pour l'accueil de 5 à 10 volontaires (GON, Choisis ta Planète, Maillage, Les Blongios).

9 volontaires accueillis d'octobre 2019 à août 2020

(Maillage, Terre de Liens, 7 Lieux, MRES, la Maison du Jardin, Noeux Environnement)

10 volontaires accueillis de septembre à décembre 2020

(Terre de Liens, 7 Lieux, MRES, la Maison du Jardin, Robin des Bio, Les Planteurs Volontaires)

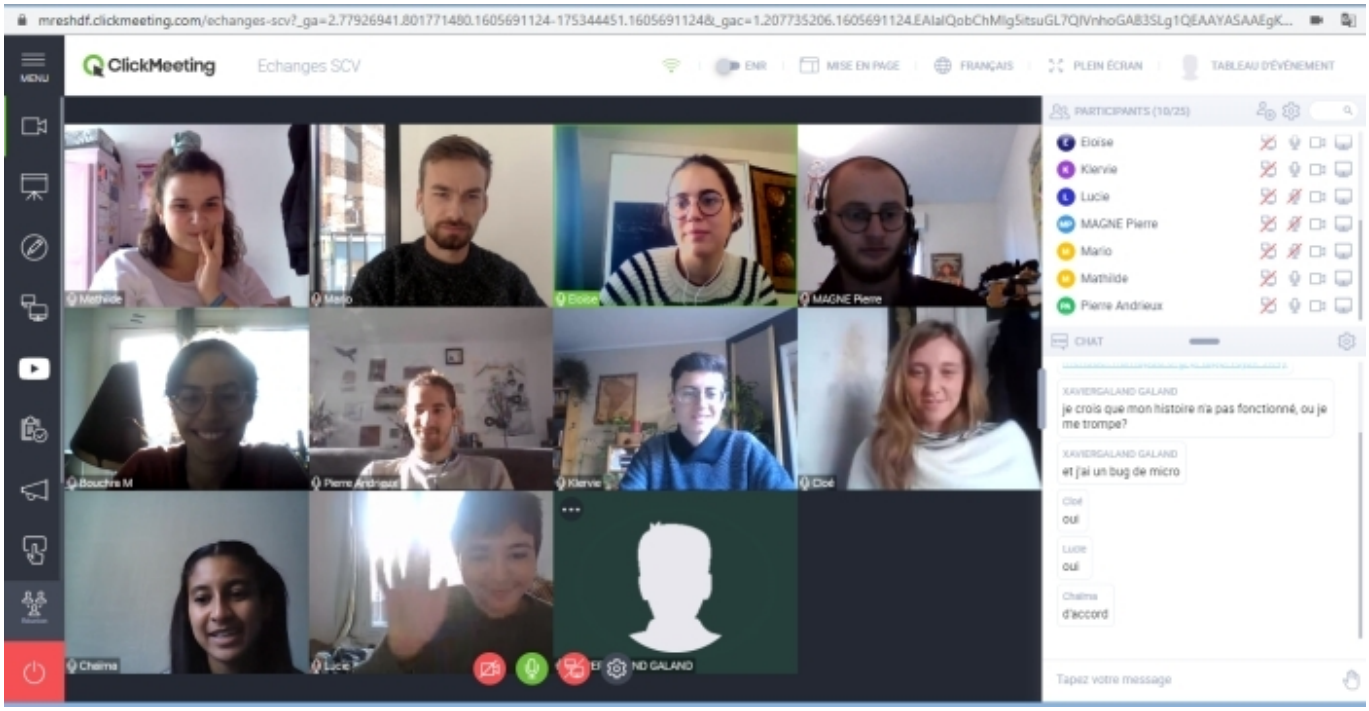

L'annonce du confinement a mis un coup d'arrêt temporaire aux missions de service civique. Pour les associations qui ont continué leurs activités à distance, il a fallu repenser les contenus des missions et les modalités de suivi des volontaires (Maillage, MRES). Les associations qui ont cessé une grande part de leurs activités ont dû réduire celles des volontaires (7 Lieux, la Maison du Jardin), voire les suspendre (Noeux Environnement). La reprise en juin a permis aux volontaires de revenir sur site, de façon régulière ou ponctuelle selon les structures. Cela a généré un sentiment de frustration d'autant plus net que le printemps est un moment de réalisations concrètes (évènements, animations, plantations…).

À l'automne 2020, les structures ont dû adapter le contenu de leurs missions pour un suivi à distance. Les calendriers des recrutements et des démarrages de mission ont également été touchés (Terre de Liens, la Maison du Jardin). Certains ont repoussé leurs recrutements à l'année 2021 (Choisis ta Planète), voire ont fait le choix de ne pas recruter de volontaires (Noeux Environnement).

Une rencontre collective a été organisée le 18 novembre à distance pour permettre aux volontaires de se connaître et de partager leurs expériences. Cette rencontre a été ouverte à des volontaires accueillis dans des associations adhérentes de la MRES qui ont leur propre agrément (CLCV, Interphaz, Lianes Coopération).

Formation civique et citoyenne

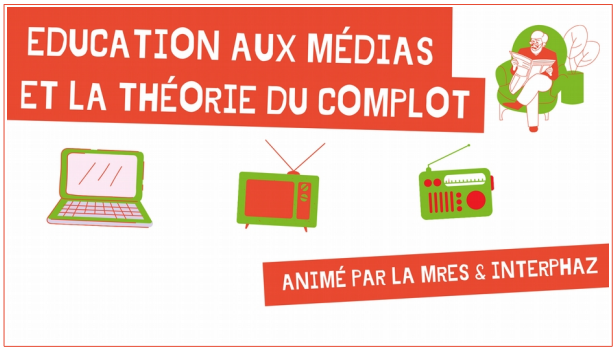

Depuis 2016, la MRES est agréée par la DDCS du Nord comme organisme de formation civique et citoyenne. Elle propose 4 modules :

- ✔ « Changement climatique : comprendre pour agir » (en partenariat avec Les Blongios) ;
- ✔ « Théories du complot » (en partenariat avec Interphaz) ;
- ✔ « Société de consommation et médias » ;
- ✔ « Migrations et droits humains » (en partenariat avec TOP Théâtre de l'Opprimé).

En 2019, la MRES a fait une demande pour être agréée par la DDCS du Pas-de-Calais. C'est Nord Nature Chico Mendès qui anime les modules « Changement climatique » et « Société de consommation et médias ». Par ailleurs, dans la continuité du parcours d'accompagnement des volontaires de la Ville de Lille, réalisé en 2018-2019, la MRES a continué son partenariat avec la Mission Locale de Lille via l'animation de deux sessions de formations civiques et citoyennes en 2020.

4 sessions réalisées

dont un module exceptionnel « Monde(s) d'avant, monde(s) d'après » (7 sessions en 2019)

61 participants (115 en 2019)

2 sessions pour la Mission Locale de Lille

« Transition écologique » (3-4 février, 10 pers.) ; « Monde(s) d'avant, monde(s) d'après » (2-3 juillet, 9 pers.).

Une très belle expérience ! Des animateurs au top et dynamiques. L'enchaînement des ateliers et la plantation des saules est une bonne idée. Réflexions puis mise en pratique. Merci !!
Changement climatique, 12 mars

6 modules de formation (sur 10 initialement prévus) ont été annulés. La MRES a constaté une baisse d'environ 50 % des inscrits par rapport à 2019 (soit un manque à gagner d'environ 6000€ pour la MRES et les associations intervenantes).

Jeunes et citoyenneté active

Depuis 2015 et le développement du service civique au sein de son réseau, la MRES a constaté une réelle envie des jeunes de s'informer sur les enjeux de la transition écologique. Dans un contexte général où les « jeunes » sont vus comme les premières cibles des « fake news », la MRES a souhaité développer un projet qui permette d'apprendre à produire de l'information de qualité sur un média particulier : la radio. La première série du magazine « Agissons » a vu le jour au cours du premier semestre 2019 et le projet a été reconduit pour une deuxième saison 2019-2020 et une troisième saison 2020-2021. En 2020, un second projet média a été conduit sous la forme d'un magazine.

Agissons, magazine radio

Ce projet est mené en plusieurs phases : recrutement du volontaire référent ; constitution du groupe de jeunes ; prise en main des moyens de promotion du magazine ; formations à la pratique du média par RPL Radio ; réalisation des reportages et émissions.

Il donne l'occasion à un groupe de jeunes de se former à une démarche journalistique, de s'engager dans une expérience collective et de s'approprier des enjeux de la transition écologique et solidaire. Les thèmes sont choisis par les jeunes. **agissons.ovh**

Saison 2019-2020

4 émissions réalisées : janvier - « Effondrement » ; février - « Éco-anxiété » ; avril - « Ceci n'est pas un effondrement » ; juin - « Éco-féminisme ».

Pour prolonger la diffusion, le groupe a organisé une discussion-débat tous les seconds mardis du mois pour aborder le sujet traité dans l'émission précédente. Deux ont pu avoir lieu : le 11 février (35 personnes) et le 10 mars (15 personnes).

10 jeunes de 20 à 25 ans*

8 femmes, 2 hommes

4 jeunes en service civique volontaire, 5 en études, 1 en recherche d'emploi

Saison 2020-2021

Le lancement de la 3e saison a pu se dérouler comme prévu, avec une adaptation au contexte sanitaire et l'arrivée d'une volontaire référente.

Une attention à la communication en ligne a été apportée avec des ressources complémentaires, des vidéos de présentation de l'équipe, un site web enrichi. La première émission a été préparée en fin d'année sur le thème du greenwashing.

15 jeunes de 20 à 27 ans**

10 femmes, 5 hommes

3 jeunes en service civique volontaire, 9 en études, 3 salariées

* Communes de résidence : Lille, Douai, Lesquin.

** Communes de résidence : Lille, Douai, Lesquin, La Madeleine, Armentières, Le Maisnil, Marquette-lez-Lille.

« L'Envers », magazine papier

Sur l'année 2019-2020, un projet complémentaire au magazine radio a été porté avec le même volontaire référent. Il s'agissait d'expérimenter la réalisation d'un magazine papier, toujours avec l'objectif d'accompagner un groupe de jeunes à développer un esprit critique sur des sujets liés à la transition écologique et aux médias.

Après un lancement du groupe à l'automne 2019 contraint du fait du déménagement de la MRES, le travail d'animation en 2020 a permis d'intégrer deux nouvelles personnes, d'aboutir à la publication de 14 articles (dont un édito). Les jeunes ont bénéficié d'une intervention d'une journaliste professionnelle.

La ligne directrice fut d'articuler les articles entre les constats et les solutions existantes ou à inventer, réelles ou fictives, avec une attention particulière aux enjeux régionaux.

12 jeunes de 17 à 26 ans*

7 femmes, 5 hommes

3 jeunes en service civique volontaire, 7 en études, 1 en recherche d'emploi

Magazine de 28 pages

2000 exemplaires

* Communes de résidence : Lille, Villeneuve-d'Ascq, Hallennes-Lez-Haubourdin, Roubaix, Tourcoing, Quesnoy-sur-Deûle

COVID19

La crise sanitaire a affecté la réalisation et diffusion des magazines radio et papier. Les groupes sont néanmoins restés soudés et motivés. Il a fallu adapter les temps de travail et certains contenus du magazine papier à la date finale de publication (la plupart des articles du magazine papier ayant été écrits entre janvier et mars 2020).

Deux émissions radio ont été produites pendant et à l'issue du confinement, dont une spécialement dédiée aux causes et conséquences environnementales de la crise du coronavirus (« Ceci n'est pas un effondrement »). La période a été également mise à profit pour créer un site web dédié au magazine radio et réaliser un document de passation pour la prochaine saison.

8 partenaires des actions jeunesse (SCV, citoyenneté) dont 3 associations membres

Les Blongios, Interphaz, RPL (radio Lambersart), TOP-Théâtre de l'opprimé, UPJ (Université populaire de la jeunesse).

DDCS, DRJSCS, Conseil régional Hauts-de-France

MutuaRézo / SISSA

SISSA est une plate-forme de mutualisation de matériels et de services accessibles aux structures adhérentes de la MRES et de l'APES, via le site de Tipimi. Elle vise notamment à répondre aux besoins croissants de mutualisation des structures membres des deux réseaux ; à aider les structures à faire face aux difficultés économiques ; à mettre en interaction les membres des deux réseaux en leur permettant de mieux identifier ce que chacun est prêt à partager avec les autres. Elle permet également de créer du lien entre les membres de ces différents réseaux.

De septembre 2019 à juin 2020, une étudiante en Master 2 Economie et Gestion de l'Environnement et du Développement Durable a été accueillie en stage alterné pour accompagner l'appropriation avec :

- ✔ la création des comptes pour les structures intéressées ;
- ✔ la réalisation d'outils d'accompagnement (notices d'utilisation) ;
- ✔ la mise en place d'une communication associée (visuels, newsletters).

Des nouvelles fonctionnalités « échanges de services » ont été testées en lien avec un groupe d'étudiants d'YNCREA, et mise en ligne.

45 structures inscrites

66 objets postés

4 newsletters SISSA envoyées

25 participants au challenge Ensemble en Selle (MRES, APES, Tipimi)

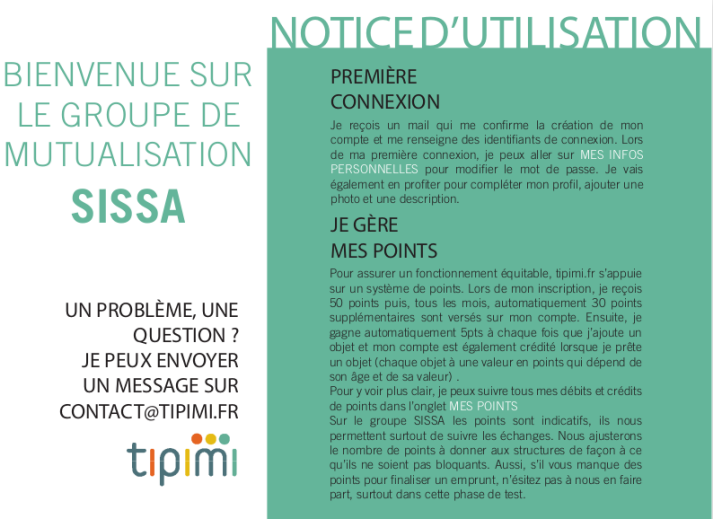

COVID19

Le premier confinement a généré du retard sur le projet : annulation de temps de rencontres ; l'outil ; impossibilité de faire vivre le projet sur des évènements organisés par les réseaux ; retard dans le développement informatique du volet « Échanges de services » (prestataires informatiques sur-sollicités pendant la crise).

3 partenaires

APES Hauts-de-France, Tipimi.

Conseil régional Hauts-de-France

Fonctions supports

Déménagement et organisation du tiers-lieu

Après le déménagement fin 2019, l'installation au 5 rue Jules de Vicq (Fives) dans un bâtiment mis à disposition par la Ville de Lille a nécessité plusieurs mois avec la coupure du confinement, en parallèle de la conduite des activités. L'équipe de la MRES a notamment coordonné et pris en charge, avec le concours des associations, l'installation des espaces communs : accueil, circulations, salles de réunion, kitchenette, espaces conviviaux, caves, local poubelles.

Aménagement	Régie technique	Signalétique
Installation du mobilier et aménagement des salles de réunion	Gestion des clés : changement de serrures, badges salto, conventions de mise à disposition	Installation des panneaux des locaux associatifs
Aménagement du nouvel accueil, d'un espace de coworking et de convivialité	Aide à l'installation des associations (visites techniques, aide au raccordement réseaux)	Conception de la nouvelle signalétique intérieure
Mise en place et sécurisation de 27 armoires de stockage (et conventions)	Prise en main des installations	Cahier des charges et commande de la signalétique extérieure

5 jours de mise aux encombrants, 7 jours de rangement-nettoyage des caves

1300 m² occupés*

387 m² de bureaux occupés par 15 associations.*

357 m² pour la structure MRES, dont 167 m² sont dédiés à l'accueil, au centre documentation et à l'espace Info Énergie-espace FAIRE.

240 m² de salles de réunions.

145 m² pour les communs : kitchenette, coworking, espaces de convivialité et sanitaires.

170 m² de stockage pour 29 associations, dont 120 m² de caves

** ADAV ; Les Planteurs Volontaires ; CLCV ; Tambours battants ; Interphaz ; Virage Énergie ; Cercle National du Recyclage ; Nord Nature Chico Mendès ; Nord Nature Environnement ; Des jardins et des Hommes ; FRCPM ; Graine Pays du Nord ; Lianes Coopération ; GON ; Les Blongios

* Hors circulations. Au 23 rue Gosselet, la MRES occupait 1800 m² hors circulations.

En 2020, les occupants du bâtiment sont : Canopé, l'Ile de Solidarité et la MRES. Une salle polyvalente de 189 m² est partagée entre Canopé et la MRES. Le comité de site, réunissant tous les occupants et la direction foncière et immobilière de la Ville de Lille s'est réuni à 2 reprises (8 janvier et 17 juin) pour partager et ajuster le fonctionnement global du bâtiment et les règles de vie collective.

Services mutualisés aux associations

Au second semestre 2019, la MRES avait organisé avec ses associations membres la refonte de son règlement intérieur. Cela a permis le renouvellement et l'enrichissement des services mutualisés. Le bâtiment rue Jules de Vicq a été intégralement câblé, ce qui a permis une offre mutualisée d'accès internet et téléphonie filaire en voIP (voix sur IP). Cette offre a nécessité l'investissement en infrastructure informatique et téléphonie et la contractualisation auprès de prestataires dédiés. Le pilotage des installations est assuré en interne par Christophe Goddon. La MRES assure l'administration globale de l'ensemble des services (contrats, maintenance, refacturation trimestrielle).

Les services proposés aux associations

Accueil ; mise à disposition de matériel, salles de réunion et de conférence ; affranchissement et levée de courrier postal ; reprographie ; siège social ; boîte aux lettres et redistribution du courrier.

2800 appels, 3800 personnes accueillies

1178 réservations de salles (5068 heures)

dont 38 réservations d'associations hors réseau MRES (177 heures) et 152 réservations pour des partenaires (1079 heures). Fermeture été 03-16 août inclus.

393 réservations annulées avec les périodes de confinement

COVID19

Comme structure employeuse, la MRES a adapté l'organisation du travail, géré l'impact de la crise sur les activités et outillé les associations membres sur le sujet. Comme établissement recevant du public, la MRES a été soumise aux protocoles en vigueur. Des « postes COVID » ont été mis en place aux points stratégiques du bâtiment : affichage et gel hydroalcoolique aux entrées du 3 et du 5, dans les salles de réunions, salle des copieurs[2]. Les jauges d'accueil des salles ont été réduites à 4m² minimum par personne présente. Les salles sans fenêtre n'ont pas été mises à disposition (4 salles sur 8). Le couvre-feu a eu un fort impact sur la vie associative, car les activités bénévoles se déroulent le plus souvent en soirée. Du 16 mars au 15 juin, 185 réservations ont dû être annulées (752 heures) ; du 30 octobre au 31 décembre, 220 réservations ont dû être annulées (1145 heures).

17 mars	Fermeture de la MRES
Avril	Préparation des modalités d'accès (mesures sanitaires, circulations, jauges)
2 juin	Déconfinement #1 : accès aux locaux associatifs ; salles de réunions fermées
15 juin	Déconfinement #2 : accès aux locaux associatifs / salles de réunions 9h-19h, jauge limitée
2 sept.	Réouverture des bureaux et salles de réunions (9h-22h)
4 nov.	Reconfinement = fermeture des services MRES

2 - L'affichage des gestes barrières a été réalisé entre autres grâce au document « Déconfinement CASACO » mis à disposition par la Compagnie des Tiers-Lieux Hauts-de-France.

Communication

240 117 visites sur le site

3122 abonnés à la liste Info MRES

10 410 abonnés à la page MRES

1403 abonnés au compte twitter[3]

Les listes de diffusion ont été révisées et nettoyées. Les deux lettres d'informations (interne, externe) ont fusionné avec une nouvelle présentation et un nouveau rubriquage. La période de confinement a été mise à profit pour procéder à la refonte du site Nature à Lille (naturealille.org) et enrichir le contenu du site web mres-asso.org : pages de la vie associative, des imaginaires de la transition, du Repair Café, de l'Espace Info Énergie, des défis écocitoyens.

Pour garder le contact avec ses publics, la MRES a accentué l'animation des pages facebook MRES, Nature en ville, Repair Café, Défis écocitoyens, Centre de doc. Une série de tutoriels a été conçue et diffusée. Elle comprend 13 fiches et 4 vidéos sur les thématiques de l'énergie, de la réparation et du zéro déchets.

Fiche réparation, recto-verso

3 - Au 31 décembre 2020 (1355 au 31 déc. 2019).

Vidéo-tutoriel, 1'48

Administration et comptabilité

Association régie par la Loi 1901, association employeuse, association mobilisant des fonds publics pour réaliser les multiples activités de son projet, association d'associations... La MRES tient une administration et une comptabilité rigoureuses, suivie par le Cabinet Dumont-Dreux, validée par un commissaire aux comptes cabinet SAFIR.

Comptabilité

Comptabilité quotidienne (factures, règlement, écritures,...) | Clôture des comptes annuels, relations expert comptable et commissaire aux comptes | Payes, déclarations sociales, gestions des contrôles URSSAF, établissement des documents de fin de contrat | Comptabilité analytique.

Gestion

Gestion des tableaux de bords | Suivi des subventions, bilans financiers d'étapes, comptes-rendus financiers, états récapitulatifs de dépenses | Gestion de la trésorerie et relation avec la banque.

Administration

Bureau, CA, AG | Programmes activités et comptes-rendus d'activités, parutions légales | Suivi des partenariats financiers : dossiers de subvention | Suivi social : congés payés, formation, arrêts maladie, médecine du travail, suivi et déclaration élection des délégués du personnel…

Rapport social

Composition de l'équipe permanente

Direction / Administration / Accueil

Directeur : Xavier Galand

Directrice adjointe : Nathalie Sédou

Responsable d'accueil : Pauline Krawczyk

Comptable : Solange Neff Habrard

Coordinateur technique : Florian Stopin-Suissa

Depuis Novembre 2019, Valérie Lhomel de la société Atout Paperasse assure une mission administrative et comptable, en prestation renouvelée. Après 2,5 années d'arrêt maladie, sa reconnaissance en invalidité et sa déclaration d'inaptitude, Solange Neff Habrard, comptable, a été licenciée en décembre 2020.

Chargés de mission / projets

Événementiel, communication : Laurence Barras

Consommation responsable : Anne-Laure Blaise , Céline Bollaert

Service Civique, vie associative, PIVA : Nadège Carlier

Repair Cafés / citoyenneté numérique : Christophe Goddon

Nature, biodiversité, actions éducatives : Audrey Liégeois

Centre de documentation

Documentaliste : Jean-François Gonet

Documentaliste : Adeline Menu

Secrétaire de documentation : Sylviane Duthilleul

Espace Info Énergie / Espace FAIRE

Conseiller Info>Énergie : Adrien Bouquet

Conseillère Info>Énergie : Stéphanie Heron

Conseiller Info>Énergie : Sylvain Touzé

Stages et service civique volontaire

SISSA (stage)

Nolwenn Ogor ; en stage alterné du 9 septembre au 12 juin : élaboration et animation d'une plateforme d'échanges de biens et de services à destination des membres du réseau.

Commission « aménagement du territoire » (stage)

Clément Prioton ; en stage du 15 juin au 30 novembre : recherche méthanisation.

Défis éco-citoyens (SCV)

Mathilde Vinchon ; du 9 octobre 2019 au 8 juillet 2020.

Klervie Mallécot ; du 12 octobre 2020 au 25 mars 2021.

Bouchra Masmoudi ; du 6 octobre 2020 au 5 juillet 2021.

Agissons, le magazine de la transition (SCV)

Thomas Coste ; du 9 octobre 2019 au 8 juillet 2020.

Cloé Reubrecht ; du 6 octobre 2020 au 5 juillet 2021.

Formations

Administration Switchs et Firewall ; assistance au déploiement de la nouvelle infrastructure informatique

Formation sur site suivie par Christophe Goddon en janvier

Formateur occasionnel : concevoir et animer ses formations

Formation en ligne suivie par Anne-Laure Blaise et Céline Bollaert
Du 7 au 9 décembre 2020 de 9h à 17h30, en ligne

DORÉMI

Formation au dispositif de rénovation globale et performante accompagnée, suivie par Stéphanie Héron
15 & 16 décembre de 14h à 17h30, en ligne

Accompagnement ARACT « Objectif reprise »

La MRES a rejoint un groupe composé de salariés et d'administrateurs, engagé dès septembre dans une démarche conduite par l'ARACT pour aider les organisations à tirer les leçons de la crise et à établir un texte cadre du télétravail à la MRES.

Conseil d'administration

Au 31 décembre 2020

Élu le 11 septembre 2020, il est constitué de représentants des associations adhérentes. Il est élu chaque année lors de l'assemblée générale de printemps (reportée pour cause de crise sanitaire). Tête de réseau et association employeuse, la MRES a fortement mobilisé les membres bénévoles du CA, et du bureau avec la crise COVID. Deux sujets ont nécessité une forte attention : le fonctionnement du lieu et celui de l'équipe salariée sous contraintes sanitaires.

Bureau

CHTINUX	Philippe Pary, Président
TERRE DE LIENS	Anne Vincent, Vice Présidente (suppl. Marion Veyrières)
ZOOALIL	Ginette Verbrugghe, Trésorière
GON	Rudy Pischiutta, Secrétaire
LE COLLECTIF | Tous acteurs de notre ville	Loïc Lebez (suppl. Julien Lecuyer)

Autres administrateurs

ADAV	Denis Lefebvre
AJONCS	René Penet
AMIS DE LA TERRE	Vincent Cattiau
AMIS DU MONDE DIPLOMATIQUE	Bertrand Bocquet
BANTA !	Chantal Chabert (suppl. Philippe Daubresse)
EDA	Emmanuelle Voluter
GÉNÉRATIONS FUTURES	Judith Louyot (suppl. Jean-Louis Pivan)
INTERPHAZ	Karine Zaborowski (suppl. Pierre Lezier)
LIANES COOPÉRATION	Pascale Pavy
MRES - Délégué du personnel	Adeline Menu (suppl. Audrey Liégeois)
NOEUX ENVIRONNEMENT	Pierre-Alain Betremieux
ROBIN DES BIO	Paul-Benoît Perche
VIRAGE ÉNERGIE	Philippe Rigaud
WASQUEHAL EN TRANSITION	Bernard De Weylder

CRÉDITS PHOTOS RAPPORT D'ACTIVITÉS 2020 : MRES / Xavier Cauchy / Claire Fasulo
Pictogrammes : Pixel perfect / Freepik / www.flaticon.com

Associations membres

7 LIEUX
A PRO BIO
ACCUEIL PAYSAN NPdC
ADAV
ADMD
AFAL
AGIR ABCD
AJONC
AMAP DES WEPPES
AMIS DE LA NATURE (LES)
AMIS DE LA TERRE NORD (LES)
AMIS DU MONDE DIPLOMATIQUE (LES)
AMITIÉ LILLE NAPLOUSE
AMNESTY INTERNATIONAL-SECTEUR N/PDC
ANGLE 349
ANIMAVIA
ANONYMES TP (LES)
APU VIEUX LILLE
AFPS N/PDC
ASSOCIATION LILLOISE DE PHILOSOPHIE
ATELIER SOLIDAIRE
ATTAC LILLE
AUBERGE DE JEUNESSE DE LILLE
BANTA !
BLONGIOS (LES)
CARL
CCFD
CEMEA
CENTRE D'ÉDUCATION NATURE DU HOUTLAND
CH'TINUX
CHOISIS TA PLANÈTE
CLCV U.D
CLCV U.R
CMNF
CERCLE NATIONAL DU RECYCLAGE
COLLECTIF TOUS ACTEURS DE NOTRE VILLE (LE)
COMPAGNIE LES TAMBOURS BATTANTS
CONFÉDÉRATION PAYSANNE N/PDC
CONSERVATOIRE BOTANIQUE NATIONAL DE BAILLEUL
CONSERVATOIRE D'ESPACES NATURELS HAUTS-DE-FRANCE
CONSERVATOIRE DES ESPACES NATURELS DE PICARDIE
CPIE FLANDRE MARITIME
CPIE VILLES DE L'ARTOIS
CPIE-UR
CRDTM
CRÉMATISTES DU NORD
DÉCOUVERTE PÊCHE ET PROTECTION DES MILIEUX
DEEP
DES JARDINS ET DES HOMMES
DES NATTES VERTES
EAU SECOURS 62
ÉCLAIREURS ET ÉCLAIREUSES DE LA NATURE
EDA
ENTRELIANES
FDPPMA 62
FRANCAS DU NORD (LES)
FRCPM
FRONTIÈRES NOUVEAUX MÉDIAS
GDEAM
GÉNÉRATIONS COBAYES
GENERATIONS ET CULTURES
GÉNÉRATIONS FUTURES
GERMOIR (LE) *EX-AFIP*
GON
GRAINE PAYS DU NORD
GREENPEACE LILLE
INITIATIVES PAYSANNES
INTERPHAZ
JANTES DU NORD (LES)
L'A CASE OCÉANIE
LDH
LÉO LAGRANGE DR N/PDC
LIANES COOPÉRATION
LIBRE PENSÉE FÉD. NORD
LIGUE DE LA PROTECTION DES OISEAUX PAS DE CALAIS / LPO 62
LIGUE DE PROTECTION DES OISEAUX / LPO 59
LILLE VILLENEUVE ESPERANTO
LISIÈRES (LES)
MAILLAGE
MAISON DU JARDIN (LA)
MAN N/PDC
MÉDECINS DU MONDE
MRAP
NOEUX ENVIRONNEMENT
NORD ÉCOLOGIE CONSEIL
NORD NATURE CHICO MENDÈS
NORD NATURE ENVIRONNEMENT
OXFAM LILLE
PAROLE CITOYENNE
PAS DE CÔTÉ (LE)
PETITS DÉBROUILLARDS NPDC (LES)
PEUPLES SOLIDAIRES RÉGION LILLOISE
PÉVÈLE CAREMBAULT ZÉRO DÉCHET
PHILAMBULE
PHILOLILLE
PLANTEURS VOLONTAIRES (LES)
PRISON JUSTICE 59
RÉCRÉATIONS URBAINES
RENCONTRES FÉMINISTES
ROBIN DES BIO
ROL
SAINT MICHEL EN TRANSITION
SAPROPHYTES (LES)
SEED
SOCIÉTÉ GÉOLOGIQUE DU NORD
SOLAIRE EN NORD
SOLIS
TERRE DE LIENS N/PDC
THÉÂTRE DE L'OPPRIMÉ
TOUSCAN
TRAIT D'UNION
TRANSPORT CULTUREL FLUVIAL
UFC QUE CHOISIR
UNIS-CITÉ
UNIVERSITÉ POPULAIRE ET CITOYENNE
URFA
UVN
VADROUILLES
VIRAGE ÉNERGIE N/PDC
VIVACITÉS N/PDC
VOISINS DU QUAI, MAIS PAS À L'OUEST (LES)
WASQUEHAL EN TRANSITION
ZERO WASTE LILLE

Gras : nouvelle adhésion
Italique : sortie du réseau

En 2020, la MRES a reçu le soutien de

La MRES est membre de

www.mres-asso.org

@mres_asso | /mres.hdf

Maison Régionale de l'Environnement et des Solidarités (MRES)

5 rue Jules de Vicq, 59800 LILLE

mres@mres-asso.fr | 03 20 52 12 02

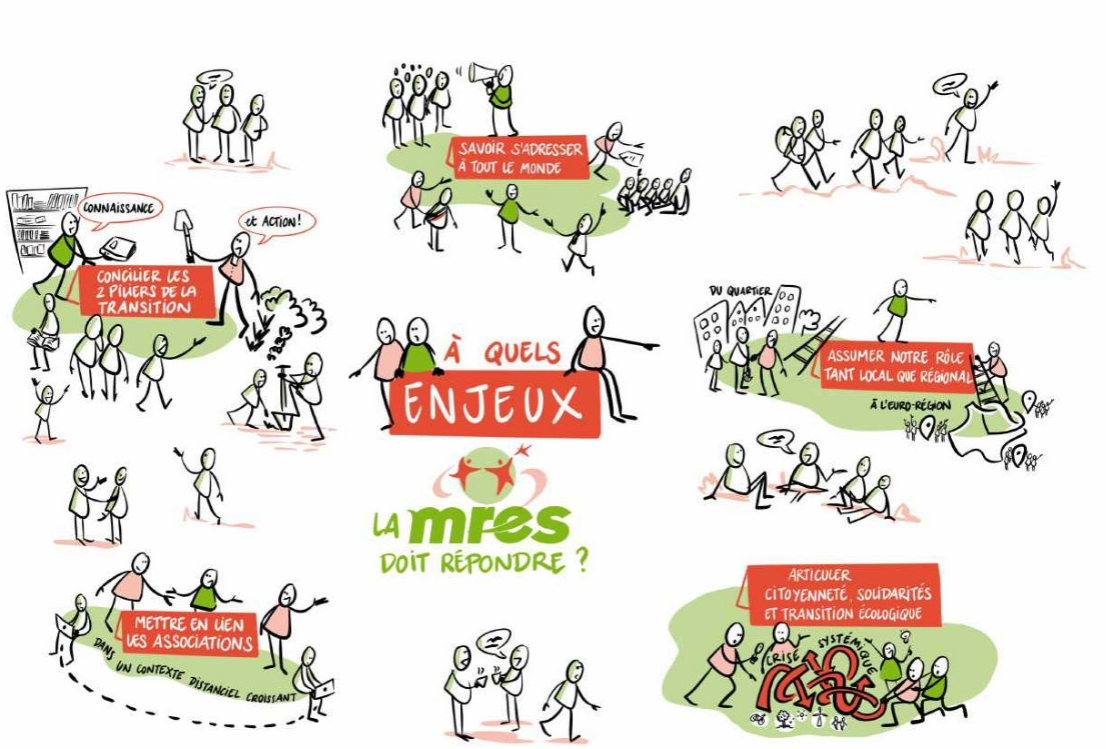

PPA 2021-2023, à suivre…